城壁の町田老今月完成

三千人の生命守る

どんな津波でも大丈夫

三日は三陸沿岸の津波三千五周年記念日、各地で記念行事や避難訓練を行って警戒にあたるが、ことしは特に"備えて憂いを断たにさせよう"としているが、下関伊郷田老町では、日本では初めて、世界でも珍しいとされている町を取り巻く防波堤がようやくこの三月に完成し、町民は二千五年ぶりで津波ノイローゼから解放され、安心した生活が送れるとあって喜びにひたっている

〔写真❶は完成した防波堤に囲まれた田老町❷は見張りに活躍の女消防手。トンネルになっているのは通路も兼ね〕

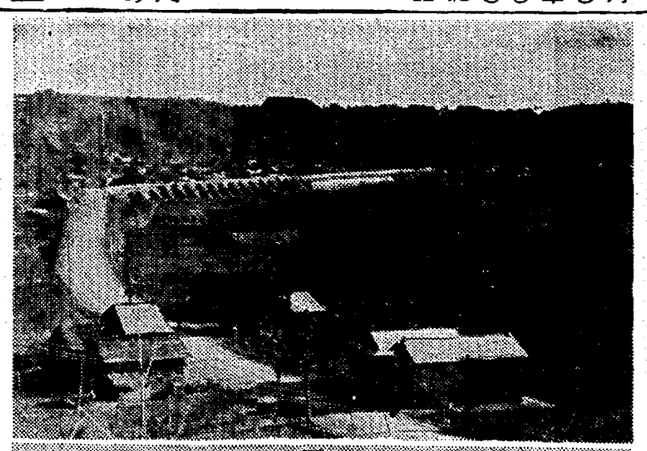

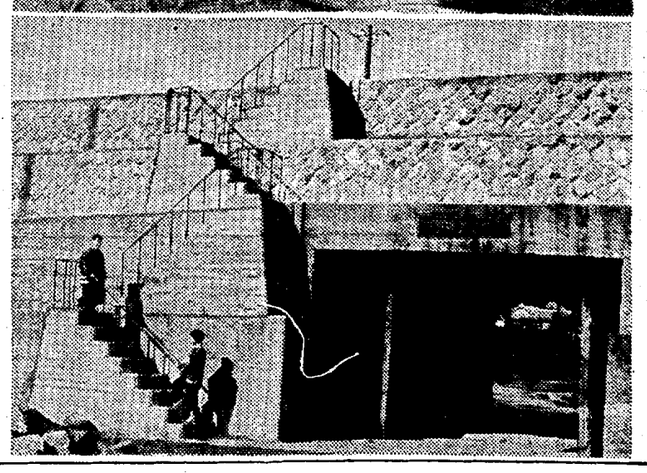

田老町は沿岸まれに外海に面しているため、津波の災害は三陸一帯の避難で県内各地の模範とされた。

七年目、町をまもる城壁がようやくその形を現わしかけた昭和十五年十二月、日次第変の影響を受けて工事は打切りとなった。延三百六十万が完成したばかりで、四百八十万が未完成。五百十万が未着のまま放置され、町民は不安な気持のまま太平洋戦争突入に追いやられてしまった。

幸いに大きな津波がくることなく終戦となり、国家再建が着々行われはじめた。地元はじめ県の熱心な再建運動が功を奏し、昭和二十九年度以降として工事が着手された。昭和八年の津波は八尺、明治二十九年は十数の高さの波に襲われたというので、七尺の高さでは万全とはいえないと、戦前完成の分にも補強が施され、全部十数の高さのがんじょうな防浪の城壁が完成した。

総工費を今の金額に見積れば一億一千万円の大工事で、中国の古都を思わせる城壁に囲まれた町が出現した。この城壁内には現在五百七十戸一千九百人が住み、学校三をはじめ役場、病院、保育所の公共建物など七億五千万円の財産がまもられている。

人心もようやく安定することになった。

久慢町長の話　一千五年がかりでようやく防波堤が完成することになり、ほっとしています。仏教から見れば法城は一千七年と三十三年なので、あすの記念日は盛大に伝達訓練、すなわち一般住民の伝達訓練と消防団の伝達訓練に主眼を置いてやります。防波堤が出来たからと自然の災害は防ぎ切れぬものですから、手放しの安心は禁物です。万一の場合波を防いで家財の流失をとめることが出来ればよいと思っています。

近代警察の威容

盛岡警察署や通信出張所など　きょう落成祝賀会

総予算三千二百七十余万円の工費で完成した盛岡署の新庁舎をはじめ、岩手県通信出張所、機動隊宿舎、西岳無線中継所の落成記念祝賀会が一日午前十時から新築成った盛岡署三階の会議室で盛大に行われた。

祝賀式には三角県警本部長、紺野盛岡署長をはじめ東北管区警察局など警察関係者約二百人に阿部知事、山本盛岡市長など来賓約百人が列席、三角本部長のあいさつに次いで阿部知事はじめ来賓から祝辞が次々にのべられ、建築に当った佐々木組、浦川工務、久慈、岩泉各署との無線連絡が完備されたことなどから、警察活動に新しい威力を加えるものとして期待される。

▽盛岡署　昨年一月一日五百坪の三千二百七十余万円で一関市の佐々木組が着工、昨年十一月二十七日完工した。市内内丸市役所前に建てられ庁舎は鉄筋コンクリート三階建。「ガラスの殿堂」ともいえる近代的な明るい庁舎で一階は受付、総務、警ら交通、宿直、指令室、二階は捜査、鑑識、留置場、それに九つの取調室、三階は会議室、警備、防犯、警務各室となっている。このほか一階木造の道場が庁舎裏側に建ち、その横には八十坪の車庫と倉庫が並んで建てられた。

▽通信出張所　工費約一千四百三十七万円で盛岡市内丸日赤台手交部の向かいに昨年十月十日完工。鉄筋コンクリート三階建の"白亜"の庁舎で一階が無線課保全室、電源室、機械修理室、二階が電報課、庶務課有線、無線課、三階が電信課自動交換機械室、電報発着室となっている。電信課には二百の短波無線送信機と四台の受信機などと最新鋭の電信機が備えられ、二階の自動交換機室には八百二百回線の自動交換機があって各警察署間の一斉指令機にも接続出来るようになっている。

▽西岳無線中継所　二百都一百町小岩井字西岳の山地に約一千八百万円で設置された十二坪の鉄筋ブロック造りの局舎には多重無線機やディーゼル発電機が配備されている。今まで県内には釜石署半の明峰山、江刺署下の蓬莱山にしか中継所がなく、県北地帯には無線連絡が出来なかったが、その悩みも解消され、通信連絡に一大威力を発揮することになった。

▽機動隊宿舎　盛岡市青山町の警察学校敷地内に建てられた本造平屋建の宿舎。屋根は亜鉛メッキ鋼でふかれ、二十六坪の小じんまりした住居が二列ね並んでいる。

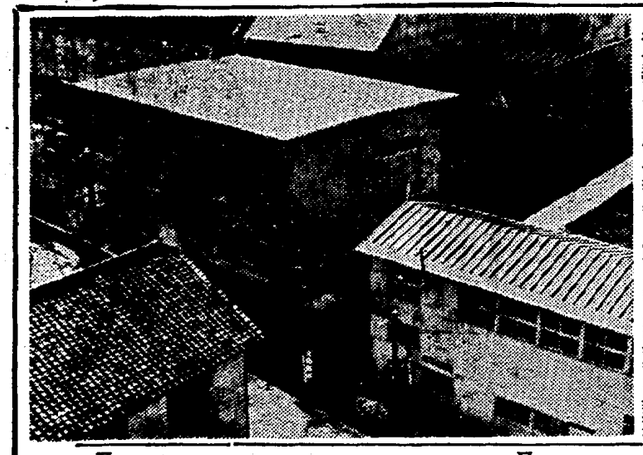

水爆実験阻止しよう

A・A共同行動大会開く

ビキニ被災四周年のきょう、原水爆禁止日本協議会（安井郁理事長）主催のエニウエトク水爆実験阻止アジア・アフリカ共同行動日本大会は、一日県庁はじめ全国各地で行われたが、その中央大会は同日午後一時から東京神田の共立講堂で開かれた。「ビキニを忘れるな、エニウエトク水爆実験を阻止しよう」「アジア・アフリカ諸民族の独立運動と手をつなぎ、戦闘と原水爆をなくそう」など八項目のスローガンを掲げた会場には、川崎秀実博士、社会党委員長鈴木茂三郎氏、徳川夢声氏、ジャー駐日インド大使、二十八日彼来日したアルジェリア代表アブデルン・ラーマン・キワン氏（アルジェリア民族解放戦線代表）はじめ労組員婦人、学生など約二千人がつめかけた。このなかには落雷のとめるのも聞かず重症の身を築に手を引かれて亡くした筑紫県議原水協代表理事の原爆未亡人久布白ミさんの姿も見えた。またミサイル試射場設置に反対している伊豆新島代表の大沼正彦さんもかけつけた。

主催団体原水協事務局長安井郁氏、総評議長原口忠随氏ら八人を選出、ジャー駐日インド大使、エジプト大使（代理）の紹介に続いて自民党衆議院議員、社会党衆議院議員、共産党代表の各氏からの祝辞があいさつ、ついで安井理事長がコノア・アフリカ諸国民と共同行動でエニウエトク水爆実験を阻止しようと」と報告をかねて提案した。漁民代表については沖縄、新島、砂川の各現地代表があいさつ。このあとアブデルン・アルジェリア代表の大会支持のあいさつがあり、発言者のこうした大会宣言と

ピキニ水爆禁止日本協議会（安井郁理事長）主催のエニウエトク水爆実験阻止アジア・アフリカ共同行動日本大会は、一日県庁はじめ全国各地で行われたが、その中央大会は同日午後一時から東京神田の共立講堂で開かれた。「ビキニを忘れるな、エニウエトク水爆実験を阻止しよう」「アジア・アフリカ諸民族の独立運動と手をつなぎ、戦闘と原水爆をなくそう」など八項目のスローガンを掲げた会場には、川崎秀実博士、社会党委員長鈴木茂三郎氏、徳川夢声氏、ジャー駐日インド大使、二十八日彼来日したアルジェリア代表アブデルン・ラーマン・キワン氏（アルジェリア民族解放戦線代表）はじめ労組員婦人、学生など約二千人がつめかけた。このなかには落雷のとめるのも聞かず重症の身を築に手を引かれて亡くした筑紫県議原水協代表理事の原爆未亡人久布白ミさんの姿も見えた。またミサイル試射場設置に反対している伊豆新島代表の大沼正彦さんもかけつけた。

主催団体原水協事務局長安井郁氏、総評議長原口忠随氏ら八人を選出、ジャー駐日インド大使、エジプト大使（代理）の紹介に続いて自民党衆議院議員、社会党衆議院議員、共産党代表の各氏からの祝辞があいさつ、ついで安井理事長がコノア・アフリカ諸国民と共同行動でエニウエトク水爆実験を阻止しよう」と報告をかねて提案した。漁民代表については沖縄、新島、砂川の各現地代表があいさつ。このあとアブデルン・アルジェリア代表の大会支持のあいさつがあり、発言者のこうした大会宣言と

大会宣言（要旨）＝エニウエトク水爆実験は原子戦争につながる危険な企てであり、核兵器禁止拡張競争に拍車をかけて世界諸国民の安全をおびやかすものである。われわれは大会の名でこの実験に反対するとともにソ連および英国の水爆実験に反対し、米英ソ三国が原水爆実験の即時無条件禁止協定を結ぶよう要望する。また日本政府が核兵器競争をやめさせるためアジア・アフリカ諸国と協力して積極的に努力するよう要請する。

若乃花は東の張出に

横綱陣、久しぶりに充実

春場所新番付

春場所大相撲は九日を初日に十五日間大阪府立体育会場特設土俵で行われるが、恒例の新番付は一日朝相撲協会から次の通り発表された。

注目の新横綱若乃花が東に張り出されて、東の正横綱はチ代の山、栃錦が西の正位に座った。久しぶりに横綱陣は充実した感じ。続いて東は大関朝汰、関脇琴ヶ浜、小結若前田となって常々としたものだ。西方は大関松登、関脇に若羽黒、北ノ洋が三度目の小結に返り咲いた。先場所勝越した時期が西小結に張り出されたのは守型通りだが三役陣に食い込んではかなり荷が重かろう。前頭上位は東の筆頭は関脇から落ちた時津山、以下栃光、王乃海、信夫山の順、西は小結から下った満水川をトップに御前の大内山がこれに続き、若羽川双ツ竜となって上位は栃光以外は東西とも古参力士が占めた。

新入幕は十両優勝の常錦（勝越九一と一ノ花の二人、再入幕は緋縅だけで、出羽湊（負越五）と日竜山（負越九）が十両へ陥落したのはやむを得ない。新十両は幕下全勝優勝の北葉山をはじめ、若杉山

新横綱若乃花

小結北ノ洋

新小結時錦

西

新横綱　若乃花　勝
新小結　北ノ洋　勝
小結　若前田　勝
関脇　琴ヶ浜　勝
関脇　若羽黒　勝
大関　朝汰嵐　勝
大関　松登　勝
前頭一　栃光　勝
前頭二　信夫山　勝
前頭三　王乃海　勝
前頭四　大内山　勝
前頭五　満水川　勝
前頭六　若杉山　勝
前頭七　上福嶺　勝
前頭八　上総ノ洋　勝
前頭九　若浪　勝
前頭十　若葉山　勝
前頭十一　若ノ花　勝
前頭十二　若ノ海　勝
前頭十三　若ノ城　勝
前頭十四　若ノ鳴門　勝
前頭十五　若ノ国　勝
前頭十六　若ノ川　勝
前頭十七　若ノ浦　勝
前頭十八　若ノ里　勝
前頭十九　若ノ島　勝
前頭二十　若ノ富士　勝
前頭二十一　若ノ山　勝
前頭二十二　若ノ勝　勝

東

横綱　千代の山　勝
横綱　吉葉山　勝
大関　鏡里　勝
大関　若乃花　勝
関脇　時津山　勝
関脇　王乃海　勝
小結　栃光　勝
小結　若前田　勝
前頭一　栃錦　勝
前頭二　若羽黒　勝
前頭三　北ノ洋　勝
前頭四　若ノ花　勝
前頭五　若ノ海　勝
前頭六　若ノ城　勝
前頭七　若ノ鳴門　勝
前頭八　若ノ国　勝
前頭九　若ノ川　勝
前頭十　若ノ浦　勝
前頭十一　若ノ島　勝
前頭十二　若ノ富士　勝
前頭十三　若ノ山　勝
前頭十四　若ノ勝　勝

二高校生含む窃盗団

盛岡署逮捕34件、たばこなど狙う

盛岡署は九日、盛岡市内の高校生二人を含む少年窃盗グループ五人が、一日盛岡署から逮捕された。同日朝までにわかった分でも被害額は三十数万円を数えており、余罪がかなりあるものとみられている。このグループは盛岡市松尾町レンガ工A（ム）同市八幡町菓子製造工B（ム）市内花屋町定時制高校三年生C（ム）市内三戸町自動車整備工D（ム）市内尾崎町実業高校三年生E（ム）で、昨年五月初旬から十二月末までに三十四件の盗みを重ね、おもにたばこ、バイク・モーターをねらっていた。

主なものをあげると▽昨年八月中旬市内木伏清果物商井上英八さん（ム）方からカン詰四十個（一万二千円相当）▽同日午前二時ごろ市内本町青物店浅沼力ツさん（ム）方から洋酒十本（五千円相当）▽九月十三日夜市内新築現場沢藤恵子さん（ム）方からピース百四十五個（七千四百六十円）ウィスキー小ビン二十本（五千八百円相当）▽九月二十九日夜市内鍛冶町亜野嘉英さん（ム）方から新生、光などたばこ三百二十五個（一万二千五百円相当）▽十月十二日夜市内大工町村田レンさん（ム）方からピース光などたばこ二百八十四個（一万五千円相当）▽十月末市内油町鉄筋商立花金太郎さん（ム）方からたばこ百十二個（五千二百円相当）▽十二月十一日市内新築現場同棟梁阿部正美さん（ム）ものバイク（一万円相当）▽同日市内十三日町阿部ミツさん方前にあったバイクモーター（一万円相当）▽同月十二日夜市内大通り二丁目上田満居前から市内飾坂鉄筋竹内正一さん（ム）のスクーター（十万円相当）などである。

このグループは六組にも深夜力ギをこじあけたり、ガラス戸を破って侵入しており、市内下小路で二人乗りをしている七十七銀の集金をアジトにして周到に張りを働いていた。盗品は売りさばいて遊興費にあてていたが、金に困ってはあちこちで被害の無線機なども押収している。

タクシーはねる　二十八日午後十時十五分ごろ盛岡市生姜町で寿町方面に向けて走っていた同市菜園盛岡タクシーのハイヤー＝日大船夫運転手（ム）が、前からきた同市十三日町樹脂炭商堀井勇（ム）さんの乗用車と衝突、堀井さんが頭部に全治二週間の重傷を負った。

宮古市でボヤ三件　二十八日夜宮古市内で三件のボヤがあった。

▽二十八日午後五時二十分ごろ宮古市八幡神宮石材機械ボイラー室から出火、腰板二坪をこがして消し止めた。ボイラーの過熱からで損害九百円▽同八時三十分ごろ同市八幡神宮石材機械ボイラー室から出火、発見が早くカンナくずを焼いただけで消し止めた。原因はおかりにつかったマッチの不始末▽同八時三十六分ごろ同市本町ミシン販売業佐藤均さん（ム）方台所から出火、腰板をこがした程度で消し止めた。石油コンロの不始末から。

県下の交通事故

▽二十八日の事故
死者　三件　四人
傷者　ナシ
▽二月からの累計一六〇件
死者　一〇人
傷者　九三人

遭難ほぼ確実

愛いにくれる毛糠さん宅

二十六日夜の無電を最後に洗水の北洋で消息を絶った八戸市小中野中村武夫さん所有第十五久栄丸（七十一㌧）の、遭難は間違いないものとみられている。船主の話によると同船は二十四年に建造されたトロール船で、八日港でも指折りの優秀船だった。乗組員も同船に長年乗ってきたベテランぞろいで、操船技術もすぐれていたという。最後に連絡があったのは二十六日夜九時ごろ「これから千島方面に向かう。波浪あり。かなり大きな流氷群に悩まされている」との無電だった。その後連絡は絶えたが無線機の故障で連絡できずにいるのではないかとの一縷の望みを託していた。

同船には機関長として乗り組んでいた九戸郡種市町小内毛糠徳次郎さん（ム）の自宅には急報をかけつけた親戚たちも非常の人々がでた返し万一を期待しながら夜通して情報を待ったが、それもむなしく、家は重い悲しさに閉ざされている。

毛糠さんは二十四年同船の建造とともに機関長として乗組み二十六年から機関長となった。それ以前も遠洋漁船に乗組んでいた生っ粋の海の男だけに家人たちも遭難は信じられないと言えていた。ことに乗下キさんに抱かれて物々しい周囲の様子を見守る睦子ちゃんはもの姿が痛々しく、長女カズ子ちゃん（ニ）長男敏明ちゃん（ム）が心配げに母親にまつわる姿が人々の同情をひいている。

トキさんの話　二十三日入港したからと帰ってきた。一泊しただけで漁船まで出かけて行きました。無線機はついているので毎晩情報は聞いていましたが、二十七日からはぷったり連絡も心配していたところです。

一方、親族たちや近所の人たちも「もしや八十㌧の八戸一の優秀船だし、無線なら二番の腕きき」だ。「もしや」が現実に当っているとは思えないでもない。

これらの憶測はシケに十分耐えられるだけの船体ができており、また二十六日消息を絶った根室市のタラ漁船が二十八日無事帰港している例もあり、また遭難と断定できないと同僚安部ではいっている。

副委員長に工藤氏

全電通県支部（組合員千七百人）の第十五回委員会第二日の二十八

にたもの親子　あんどれ一

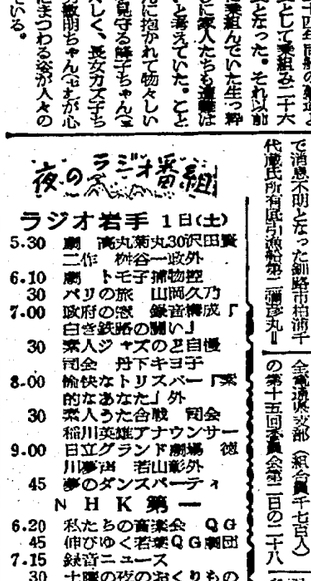

ほお紅潮させて

立派に巣立つ若人、元気に若葉高校と定時高校卒業生

〇…二月は卒業のシーズン。そのトップを切って一日、県立千厩高校と定時高校で卒業式が行われた。卒業証書授与、山中校長のはなむけのことばなどが来賓の祝辞があって「仰げば尊し」「蛍の光」の合唱のころには巣立ちの若人たちは感激にほお紅潮させていた。（写真は祝福されて巣立つ若葉卒業生）

ラジオ番組のタベ

ラジオ岩手　1日（土）

5.30　劇　滝丸菊丸30沢田豊二作　林谷一敬外
6.10　劇　トモ子捕物控
30　パリの旅　山岡久乃
7.00　政府の窓　鉄道構成「白き鉄路の闘い」
30　素人ジャズのど自慢　司会　丹下キヨ子
8.00　愉快なトリスバー「素的なあなた」外
30　素人うた合戦　司会　稲川英雄アナウンサー
9.00　日立グランド劇場　徳川夢声　若山彰外
45　夢のダンスパーティ

NHK第一

6.20　私たちの音楽会　QG
45　伸びゆく若葉QG劇団
7.15　経済ニュース
30　土曜の夜のおくりもの
9.05　ニュース解説　藤瀬五郎
15　浪曲
45　男の一生　女の一生

NHK第二

6.25　私たちの演芸会
7.00　映画音楽　解説　清水光雄
30　若い世代へ　世界の旅人
8.05　科学談話室　小熊捍
30　今日の婦子力
9.00　ラジオリサイタル
1000　高校講座　初級数学QG

天気予報

【内陸・沿岸】一日は南寄りの風曇りでにわか雨かにわか雨が降る。二日は南後北西の風、一時やや強く曇りで、時々にわか雨かにわか雨もあるが、沿岸地方は少雨に関間多くなる。

スキー場だより　1日

	天候	気温	積雪量	○適（一）（秒）×不適
八幡平	晴	13	三七〇	○
田山	〃	11	一〇〇	○
竜ヶ森	〃	13	一二五	○
花巻温泉	〃	5	一五	×
船越	〃	8	四五	×
本荒沢	〃	12	一二〇	○
大荒沢	〃	8	一三〇	○
臼木野	〃	9	一〇〇	○
物見山	〃	7	一〇	×

（午前6時・盛岡局調べ）

十六支部で一

斉総決起大会

闘争阻止の着飯組

動務評定阻止闘争について岩務組は二十八日北大関労働会館を開き八日の県下一斉総決起大会の実施要項を決めた。同大会は総評の春季闘争、全国統一行動の一環として実施するもので、同日は午後二時から原則として県下十六支部十六ヵ所で開き、動務評定実施反対をはじめ、次期予算増額、反動文教政策粉砕についても訴える。

山口大学長に

東大教授　学長粉山氏

就任式の死亡による学長選挙は二十八日投票、東大工学部教授増原寛九郎氏（ム）が当選した。山口県出身。大正七年東大機械科卒、昭和十七年東大教授となり、日本学術会議会員、総理府技術調査会長、原子力委員会委員などをつとめている。

ブレーキ故障

自転車はねる

二十八日午後三時十五分ごろ盛岡市大通り三丁目で、盛岡駅に向かって走行してきた市内平内丸タクシー会社のハイヤー＝小笠原与次郎運転手（ム）が、ブレーキの故障から前から自転車に乗ってきた市内生薬町バー「クラウン」のバーテン加藤治さん（ム）をはねとばし、右足骨折二週間の傷を負わせた。

呼び出して夫婦殴る

暴行罪は二十八日盛岡市甲子町小野地等。大正七年東大機械科卒、昭和十七年東大教授となり、日本学術会議会員、総理府技術調査会長、原子力委員会委員などをつとめている。

夫さん（ム）をはじめ、妻や姉に治一週間の打撲傷を負わせた。

ブレーキ故障

自転車はねる

二十八日午後三時十五分ごろ盛岡市大通り三丁目で、盛岡駅に向かって走行してきた市内平内丸タクシー会社のハイヤー＝小笠原与次郎運転手（ム）が、ブレーキの故障から前から自転車に乗ってきた市内生薬町バー「クラウン」のバーテン加藤治さん（ム）をはねとばし、右足骨折二週間の傷を負わせた。

呼び出して夫婦殴る

暴行罪は二十八日盛岡市甲子町小野地等。大正七年東大機械科卒、昭和十七年東大教授となり、日本学術会議会員、総理府技術調査会長、原子力委員会委員などをつとめている。

暴行罪は二十八日盛岡市甲子町小野地等。大正七年東大機械科卒、昭和十七年東大教授となり、日本学術会議会員、総理府技術調査会長、原子力委員会委員などをつとめている。

屋根こがす

一日午後零時ごろ盛岡市菜園一〇番職人山ヨさん（ム）方のマサ葺屋根に火がついたが、発見が早く一坪ほどをこがしただけで消し止めた。盛岡署の調べで煙突の飛火とわかった。損害千円。

花巻で四むね焼く

一日午前四時ごろ花巻市宮沢二二地割八四ノ一農中島福治さん（ム）方納屋と隣接の同市八幡神宮石材機械ボイラー室から出火、腰板二坪をこがして消し止めた。ボイラーの過熱からで損害九百円▽同八時三十分ごろ同市八幡神宮石材機械ボイラー室から出火、発見が早くカンナくずを焼いただけで消し止めた。原因はおかりにつかったマッチの不始末▽同八時三十六分ごろ同市本町ミシン販売業佐藤均さん（ム）方台所から出火、腰板をこがした程度で消し止めた。石油コンロの不始末から。

宮古市でボヤ三件

二十八日夜宮古市内で三件のボヤがあった。

▽二十八日午後五時二十分ごろ宮古市八幡神宮石材機械ボイラー室から出火、腰板二坪をこがして消し止めた。ボイラーの過熱からで損害九百円▽同八時三十分ごろ同市八幡神宮石材機械ボイラー室から出火、発見が早くカンナくずを焼いただけで消し止めた。原因はおかりにつかったマッチの不始末▽同八時三十六分ごろ同市本町ミシン販売業佐藤均さん（ム）方台所から出火、腰板をこがした程度で消し止めた。石油コンロの不始末から。

県下の交通事故

▽二十八日の事故
死者　三件　四人
傷者　ナシ
▽二月からの累計一六〇件
死者　一〇人
傷者　九三人

趣意

昭和八年三陸大津波の古傷と共に、当地方唯一の高等教育機関として誕生した釜石商業高等学校は、四半世紀の歴史を刻み、本年創立二十五周年を迎えました。時代の要請において、われら同校関係者はこの機会に同校育成の為の記念事業を計画し、校舎拡張整備一、図書館、武道館、体育場等の建設のため、広く内外各位の御理解と御協力を仰ぐ次第であります。就きましては、これが達成を期しておりますので、当地方教育文化向上のため、御賛同の上、これが達成を期して、広く内外各位の御理解と御協力を仰ぐ次第であります。

昭和二十三年三月一日　商業高等学校

PTA会長　矢沢悦郎
同窓会長　吉田豊

この紙面の著作権は岩手日報社が保持しています。無断転載、複製及び配布は禁止します。