国分県政に冷い赤字

農業試験機関も身売り

南部邸の文化館危し

国分県政が余足してすでに八年、農民の圧倒的な支持によって生れ出たこの民選知事の第一人者は、農民の声を『ようかス』と気やすく取入れて各地に農業試験研究機関をつくり上げ、窓辺者の期待にこたえてきたが、反面財政的には五億七千万円に上る赤字を生じ、県会計簿の上では身動きできない窮地に追い込まれた。かくて県勢の進展を阻止されるのいまとなって、これら試験研究機関を大幅に廃止、または地元に身売りするという行政機構の整備が取上げられ、民選県知事の足跡には複雑なものがあるが、この悲運がまた改選を前に残された国分知事の大事業として農民の活視をあびることになった。国分知事によって誕生し、そしてまた国分知事の手によって消え去ろうとしているこれら機関の生なものをひろってみよう。

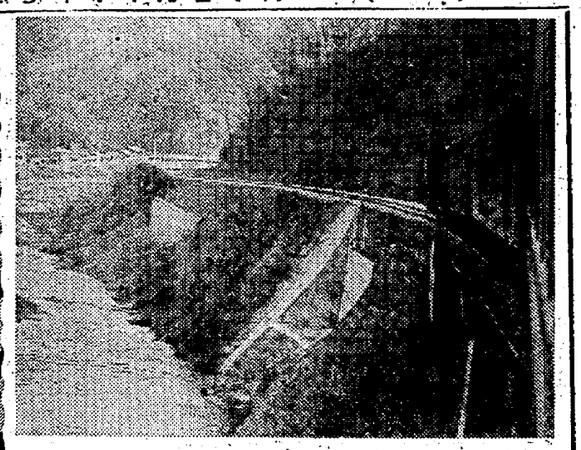

赤字財政脱却のきめ手として行政機構の簡素化にのり出している県はさる十八日の機構整備審議会で整備すべき試験機関なと十二カ所を発表したが、このうち南部試験地（来輸）両冷地試験地（大迫）浄法寺農場、玉蜀作物原種農場（栗石）農村工業指導所（古館）種山牧野事務所、繁殖園（北上）林業試験場（六原）淡水魚指導所（赤石、北上、斉供の三カ所）産業文化館（旧南部別館＝盛岡）の十一件はすでに国分知事によってつくり上げられたものである。

これらのなかには二十八年に取上げた産業文化館（南部利英氏との間に十年間の賃貸契約が結ばれ、県は月六万六千円、年七十九万二千円を支払って、南部家の宝物を県民に開放している）をはじめ、両冷地の農業研究で全国的にも大きな成果を上げている両冷地試験地、さらに国分知事が選挙に際しての公約であった大迫のブドウ試験地などその業績が大きかっただけに身売りまたは廃止されるいまとなって県民の感慨も一しおである。

発足僅か一年　産業文化館の悲哀

昨年の九月中央に流れてゆく県の重要文化財を守ろうという目的で生れた県産業文化館は、全国でも唯一の県立施設というのでその成育が注目されていたときだけに、その廃止の線は関係方面をあわてさせている。この産業文化館は岩手県の文化の発展と産業の開発振興にかげの力とするために古来の芸術、歴史、自然科学などあらゆる資料、器具、機械などを収集、展示して一般の教養、調査などに資そうと二十七年六月有志の間で建設促進連盟（代表・若鈴木重雄氏）が結成され、県議会も採択、翌二十八年四月盛岡市下小路の南部邸を譲受けて活用から事業を開始、同年九月には県議会で産業文化館設置条例が生れて正式に発足した。発足当初の陳列品は古文書と図書だけだったが、ことしに入って敷化、信仰、生活、生産などに関する民俗資料など多数が陳列され、また各方面から貴重な考古品などを寄してくれる人もふえ、七十五点の資料品がある。

一方旧南部藩の研究や資料の収集保存も同館の大きな事業として進められ、郷土の博物館的な存在としてようやく県民の認識を集めてきたとき、突如一年そこそこにして廃止の運命をたどろうとしていることと郷土史に関心をもつ多くの人々を泣しませている。

同館畑山一男氏の話　これから民俗品や動物の標本、資電用、砂防用のダムの模型などを陳列し、さらに充実しようと思っていた矢先だけにがっかりした。今まで折角集めた貴重な資料が散ってしまい、再び集らぬと思うとたえられぬ悲しみを覚えます。

高校施設に振替え

廃止の産業試験場など県教育庁では十八日開かれた定例三回県行政機構簡素審議会で、県側から提出された機構改革原案のうち、二戸蚕業試験場、滝沢園芸試験場、本社で伝統ある代表的な馬の衣しょうを盛岡、宮古、水沢の三郡市から選び、馬への装束には最年チャグチャグ馬っこを手がけてきた人々が当ることになっているが、衣しょうはいずれも十数万円かけられる豪華なもの。

二十三日は早朝から宮古市八幡神社において二十数頭の馬に装束し午前九時、岩手日報ニュース・カーを先頭に沿岸部ではじめての古式ゆたかな、またけんらん豪華なチャグチャグ馬っこ行列を宮古市民のお目にかける。宮古市内の行列コースは次のとおり。

八幡神社―地方裁判所―末広町―向町―宮古橋―旅原―沼里―朝通し―鍬ヶ崎二丁目―鍬ヶ崎三丁目―鍬ヶ崎―鍬ヶ崎小学校前―海岸通り―浜岸地―下町―宮古八幡神社

大連の土産話　釜石に一旦正丸

中国に対する関心が高まっているとき、日正汽船株式会社（本社東京）所属の貨物船第正丸（一、九二五トン、船長谷口政一氏ほか乗組員二十八名）が大連から鉄鉱向けのマグネシアクリンカー鉱石合計六千九百トンを積んで十九日午前三時入港、同日午後四時釜鉄専用北桟橋に接岸した。同船の乗務員と同船長氏らには大連の近況を次のように語った。

大連に入港したら国営の海員公海（日本の海員組合）から部員と同船長が歓迎を表し来船したので聞いて回った。なお第二日目の二十一日は午前十時から町内会館ホールで開く新築中の建物から出火　十九日夜九時二十五分ごろ、一関市広街に新築工事中の一棟建々公社二階工場が燃えているのを通行人が発見すぐ隣の消防署に届出た。直ちに消防署では消火作業に当り床板二坪を焼いたのみで消し止めた。損害五万円。

駅伝の勢ぞろい

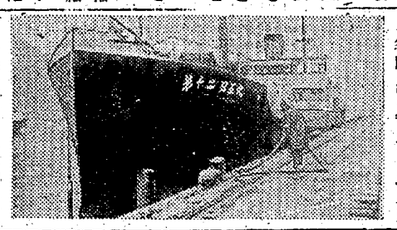

来月廿日頃に提訴

県職組　中央の弁護士委嘱

カンバと中央からの法律弁護士森三樹二氏、副主任山中日露男氏らを正式に頼んだが、山中副主任弁護士は二十日朝来県、組合側と懇談については公平委員会が受理するか却下するかを調査する場合に形式的慎重の整備と処分内容が存在するかどうかで決定すべきものであるのに、小山田村公平委の却下理由書をみると、不服理由の審査を行って判定した感じがする。

不利益処分でない

公平委　岩教組審査を却下

和賀郡小山田村公平委員会ではさる十月二十九日付で小山田小中校の教師から提示された次期昇給分の審査請求書について検討を加えた結果❶臨時特例の成立状態ならびに有効、無効に関しては本委員会なんら判定すべき権限を有していない❷臨時特例の適用については本件該当するか否かについて該当する職員は当然適用される既定にあり、特別の考慮により除外、または適用の可否について判断すべき余地はなく、従って任命権者の意思によるものでないことは明白である、として不利益処分には該当しない旨の回答を行った。

来月廿日頃に提訴

県職組　中央の弁護士委嘱

カンバと中央からの法律弁護士森三樹二氏、副主任山中日露男氏らを正式に頼んだが、山中副主任弁護士は二十日朝来県、組合側と懇談については公平委員会が受理するか却下するかを調査する場合に形式的慎重の整備と処分内容が存在するかどうかで決定すべきものであるのに、小山田村公平委の却下理由書をみると、不服理由の審査を行って判定した感じがする。

組合側としては提訴の時期を十二月県議会終了の十二月二十日前後とし、それまでに証拠固めに向って運動している岩教組、高教組、医療組と連絡をとり、準備にのり出しているので、年末闘争とからんで早くも告訴を沿びてきた。

山田湖法律弁護士は「これについて次のように語った。

ストップ条例による昇給昇格の辞令は出るが、実際には増給しないということになっている。俸給は職員の勤務と責任に対して支給されるもので、実際に増給を伴わない昇給は次会廻である。県人事委の勧告との点を指摘しており、県が人事委の勧告を尊重しなければならない立場にあるばかりでなく、無効に関しては本委員会なんら判定すべき権限を有していない❷臨時特例の適用については本件該当するか否かについて該当する職員は当然適用される既定にあり、特別の考慮により除外、または適用の可否について判断すべき余地はなく、従って任命権者の意思によるものでないことは明白である、として不利益処分には該当しない旨の回答を行った。

来月廿日頃に提訴

県職組　中央の弁護士委嘱

岩教組小川副委員長談　組合としては公平委員会が受理するか却下するかを調査する場合に形式的慎重の整備と処分内容が存在するかどうかで決定すべきものであるのに、小山田村公平委の却下理由書をみると、不服理由の審査を行って判定した感じがする。

組合側としては提訴の時期を十二月県議会終了の十二月二十日前後とし、それまでに証拠固めに向って運動している岩教組、高教組、医療組と連絡をとり、準備にのり出しているので、年末闘争とからんで早くも告訴を沿びてきた。

山田湖法律弁護士は「これについて次のように語った。

ストップ条例による昇給昇格の辞令は出るが、実際には増給しないということになっている。俸給は職員の勤務と責任に対して支給されるもので、実際に増給を伴わない昇給は次会廻である。県人事委の勧告との点を指摘しており、県が人事委の勧告を尊重しなければならない立場にあるばかりでなく、無効に関しては本委員会なんら判定すべき権限を有していない❷臨時特例の適用については本件該当するか否かについて該当する職員は当然適用される既定にあり、特別の考慮により除外、または適用の可否について

半分・41万枚をさばく

豪勢な年賀はがき

さる十五日から発売された年玉付年賀ハガキは早くも二十日現在で盛岡郵便局の販扱分は四十二万枚をさばき、同局賀年割当七十六万二千枚に対し五三％、前年同期の二〇％からみてもはるかに上回るという極めて好調な売行きをみせている。この分だと期限をまだ一月十日までの発売期限をまだ二本月一ぱい過くとも十二月五日ごろまでには全部売切れるのではないかと同局でホクホク顔。

買物中盗難

盛岡市八幡町　八戸良万女田口ミヤさん(三七)は二十日午後一時三十分ごろ市内肴町川徳デパートで買物中、手さげカゴの中から現金七千九百円在中の財布をすられたと盛岡署へ。

犯罪防止協力の表彰

一部改編、東北管区警察局では十九日同局長室で警察協力、犯罪防止に実績をあげた管内六団体、および六個人に表彰状と金一封を贈った。本県の表彰団体、団長次のとおり。

▽団体の部＝岩手県公安委員会▽盛岡市稲荷町防犯組合▽国鉄盛岡鉄道管理局警察官駐在所▽国鉄盛岡駅警察官駐在所▽国鉄花巻駅警察官駐在所▽村自警会長佐藤藤雄。

梅沢選手を派遣

サン・シルベストレ大会

陸連は十九日ブラジル・サン・シルベストレ大会の派遣代表を梅沢一美（立教大）と決定発表した。梅沢選手は独禁川県出身、昭和七年四月生れ、立教大学文部四年生

ジャージーバターを献上

県はことしも本県の特産物を天皇陛下に献上するが、今回は昨年秋導入された本県の特産物ジャージー牛の乳で精製したジャージーバターを献上することになり、森次乳業盛岡工場に精製を依頼している。このジャージーバターは一㎏の普通バターをつくるのに牛乳七升を要するのにくらべ、約四升程度で間に合うほど脂肪分が多いといわれ、また脂肪分その他栄養価においても格段すぐれているという、本県自慢のもの。十二月早々盛岡駅頭が献上することになっている。

切手趣味週間記念

ことしの切手趣味週間は二十日から一週間にわたり、全国本郵趣週間主催の行事で全国一斉に展開される。

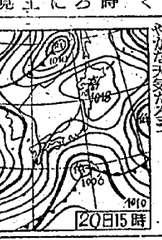

（図は趣味週間スタンプ）

半分・41万枚をさばく

豪勢な年賀はがき

さる十五日から発売された年玉付年賀ハガキは早くも二十日現在で盛岡郵便局の販扱分は四十二万枚をさばき、同局賀年割当七十六万二千枚に対し五三％、前年同期の二〇％からみてもはるかに上回るという極めて好調な売行きをみせている。この分だと期限をまだ一月十日までの発売期限をまだ二本月一ぱい過くとも十二月五日ごろまでには全部売切れるのではないかと同局でホクホク顔。

買物中盗難

盛岡市八幡町　八戸良万女田口ミヤさん(三七)は二十日午後一時三十分ごろ市内肴町川徳デパートで買物中、手さげカゴの中から現金七千九百円在中の財布をすられたと盛岡署へ。

犯罪防止協力の表彰

一部改編、東北管区警察局では十九日同局長室で警察協力、犯罪防止に実績をあげた管内六団体、および六個人に表彰状と金一封を贈った。本県の表彰団体、団長次のとおり。

▽団体の部＝岩手県公安委員会▽盛岡市稲荷町防犯組合▽国鉄盛岡鉄道管理局警察官駐在所▽国鉄盛岡駅警察官駐在所▽国鉄花巻駅警察官駐在所▽村自警会長佐藤藤雄。

梅沢選手を派遣

サン・シルベストレ大会

陸連は十九日ブラジル・サン・シルベストレ大会の派遣代表を梅沢一美（立教大）と決定発表した。梅沢選手は独禁川県出身、昭和七年四月生れ、立教大学文部四年生

ジャージーバターを献上

県はことしも本県の特産物を天皇陛下に献上するが、今回は昨年秋導入された本県の特産物ジャージー牛の乳で精製したジャージーバターを献上することになり、森次乳業盛岡工場に精製を依頼している。このジャージーバターは一㎏の普通バターをつくるのに牛乳七升を要するのにくらべ、約四升程度で間に合うほど脂肪分が多いといわれ、また脂肪分その他栄養価においても格段すぐれているという、本県自慢のもの。十二月早々盛岡駅頭が献上することになっている。

切手趣味週間記念

ことしの切手趣味週間は二十日から一週間にわたり、全国本郵趣週間主催の行事で全国一斉に展開される。

（図は趣味週間スタンプ）

天気概報

【概況】北海道に低気圧があって南へ張出しているので当地より以北はだいたいかなり良い天気となっている。シベリアから寒気が下りてこないので、ここしばらくはおだやかな天気がつづく。

【内陸】二十一日は南西の風、南部は雲が多いが北部は晴れ時々曇り。二十二日は西の風晴れ時々曇。

【沿岸】二十一日は南西の風、時れ後曇り、夜は一時小雨。二十二日は西の風晴れ。

【海上】二十一日は南西の風おだやか。二時風波がある。二十二日は西の風、多少風波あり。

催しと公のメモ　21日

【盛岡】一関―盛岡駅伝競走（前8時一関駅前スタート、本社前到着予定後2時）▽DF歌のプレゼント公開録音（前10時、後2時、公会堂）

【宮古】山田線開通祝賀式（前11時半、宮古水産）▽水産展覧会（宮古水産）▽林業湾及展（3日間宮古小）▽産業共進会（山口小）▽農産品評会（宮古小）▽陸中海岸撮影コンクール作品展（同）▽宮古文化展（同）▽県内余興芸能コンクール（宮古市内各劇場）▽平津戸―宮古間駅伝競走。

◇…大船渡市土建業中田源五郎さんはさる八月中旬大船渡―盛岡市内バス（東部）で世田米町までの往復百円を見すり取らずの人から借りたが、その金を貸した人がいまだに現われず何とかして返したいものだがと探している。

◇…大船渡土木事務所世田米出張所に工事費の下付請書を受取りに行くため下田さんはその日あわてて市内バスに乗ったが、財布を忘れているのに気付き、知った人がいるなら見渡したがあいにくなし、困っていたところかたわらに乗っていた六十五、六歳、多少お酒を召していた老人が百円札一枚を貸してくれたという。

◇…この老人は盛町で下車、下田さんは県南バス水沢行きに乗換えて世田米町に向ったが、〝必ず返します。この顔を覚えていて下さい〟と念をおしたのにどこの老人からはなんの話もないという。

天気概報

【概況】北海道に低気圧があって南へ張出しているので当地より以北はだいたいかなり良い天気となっている。シベリアから寒気が下りてこないので、ここしばらくはおだやかな天気がつづく。

【内陸】二十一日は南西の風、南部は雲が多いが北部は晴れ時々曇り。二十二日は西の風晴れ時々曇。

【沿岸】二十一日は南西の風、時れ後曇り、夜は一時小雨。二十二日は西の風晴れ。

【海上】二十一日は南西の風おだやか。二時風波がある。二十二日は西の風、多少風波あり。

この紙面の著作権は岩手日報社が保持しています。無断転載、複製及び配布は禁止します。