救援の手を待っている！

生きる道〝奪〟われて
ぼう然自失の被災者
汗の結晶も一瞬で
宮古 半農半漁の女遊戸

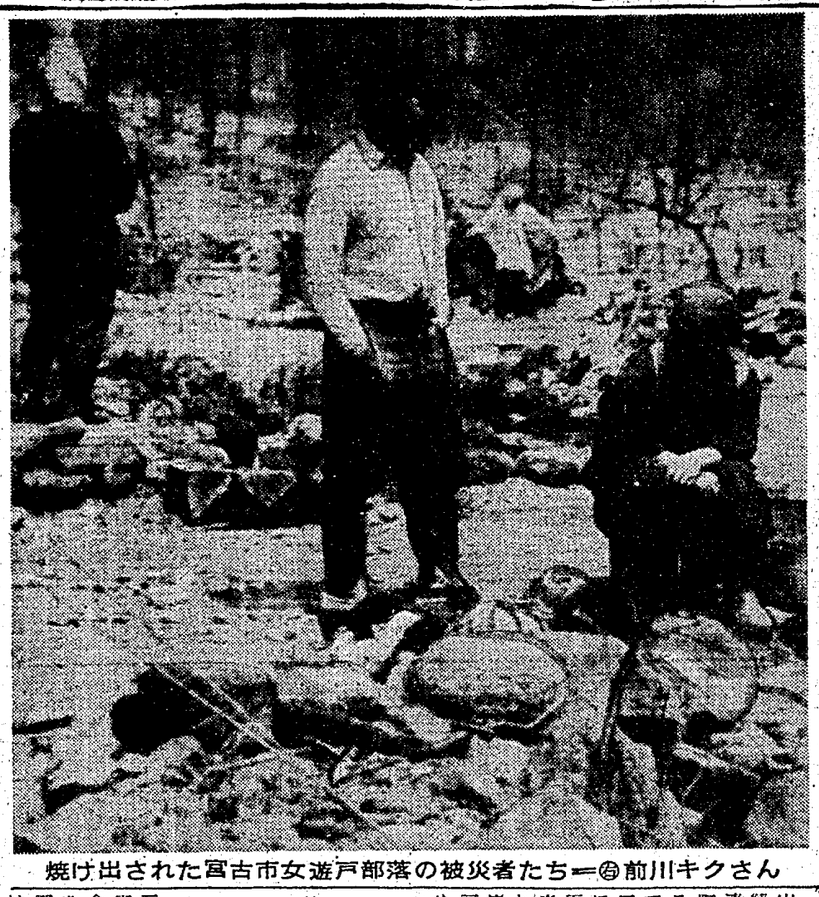
焼け出された宮古市女遊戸部落の被災者たち＝右前川キクさん

【宮古、下閉伊、久慈一帯に猛威をふるった山火事は、強風が吹きまくんのさ地元消防団や隣上自衛隊の懸命な消火作業でほぼ鎮まったが、被害の大きかった下閉伊郡田老町、宮古市の各消防団を開いて被災者への見舞金、応急仮設住宅の建設を決める一方、緊急的な対策を講じ被災民から感謝されている。しかし被災地では着のみ着のまま、寒い農山漁村の人たちが多く、田老町関係の三千人のように二十九日から野宿しているところもあり、応急仮設住宅など県の早急な対策が待たれている。

【松橋宮古支局長、兵、農業特派員】山火事の延焼で部落内の三十二世帯が全焼した宮古市女遊戸は全戸が半農半漁でつつましい生活だった。住民は宮古市役所内の市消防団本部や親類などに避難したため、各世帯とも財産を消失して途方にくれている。延焼に焼き尽くされた女遊戸は、標高の異った風景のトタンが、雪解の雨さ百近い山に吹き飛ばされて散乱、黒こげになった柱木の間に焼ガイをさらしている。

焼死一、火傷五
普代でなお炎焼

【普代にて遠藤久慈支局長】下閉伊郡普代村の山火事はなお燃え続け、三十日午後五時現在、普代村役場前の山林に延焼しているが、風もおさまったので村の中心地へ延焼する心配はない。行くえ不明になっていた隣部落の親戚天下遼長朗さん(五七)は、煙にまかれ、足や胸に生活一ヵ月のヤケドをおったが救出され、同村湖内農業協同組合病院に収容されたが、また隣部落の三戸清治さん(六七)は煙にまかれ焼け死んだ。また隣部落では四人が軽いヤケドを負い治療している。

田老はたき火
県警が原因調査へ

県警本部捜査課は山林火災の原因調査のため三十日、岩泉、田老、宮古の各地区に捜査班を送り調べているが、宮古市二区地区は発火の疑いが濃いとみられている。しかし一度に二十余戸も焼いた山火事であり、なかには二十六日ころから燃え続けていたところもあるほか、岩泉地区は地理的条件も重なって捜査までにはかなりの時間が必要とみられる。

放火の疑いも
八戸署で調査

【青森発】二十九日後の八戸市の大火について八戸署は二十日早朝から出火の原因の調査をはじめ同署の調べでは、出火場所は同市

延焼の危険去る

二十九日下閉伊郡普代村山火事は二日夜から出火し、宮古市内に延焼して強風をうった山火事は、宮古市消防団員と応援にかけつけた陸上自衛隊員が二十日朝から懸命の消火作業をつづけたが、強風のため二十九日午後から再び燃え広がり、一時は延焼の危険が強まったが、同日夕刻までには山火事わしく鎮火作業の結果、午前八時、荒川、箱石方面を残してほぼ鎮火した。

普代村の各部落、岩泉町の石神、茂市、重茂、乙部、島入、津軽石村の和井内、宇部、重茂田方面はまだ燃え続けているが、風もなく住民や消防団の懸命の消火活動で住家への延焼の危険はなくなった。

松村専務ら田老へ

【東京支社発】ラサ工業株式会社は、三十日午前十時から開かれた第八十一期定期株主総会に先立ち午前九時からラサ工業本社で奥村会長、吉見社長、松村専務、笹井石丸、工藤各常務らが出席して緊急役員会を開き、こんどの対策を協議した。取り急ぎ松村専務、伊藤部長、西厚生課長を現地に派遣することを決めた。一行は三十日午後一時十五分、上野発「はつかり」で現地に向かった。

必需品の値上がり抑制
こんどの火災で生活必需品の法外な値上がりが予想されるため、災害救助対策本部内の警察部に厳重に取り締まるよう頼んでいる。とくに心配されるのはナベ、カマ、トタンをはじめ衣類、食料品などで同本部はこうした事態をふせぐため、援助物資の補給に全力をあげている。

後藤氏の解雇を要求
除名した県南バス労組

岩手県南バス労組（山口篤級委員長、組合員八十人）は、第二組合の結成を策動したとして、二十九日の臨時大会で除名処分にした後藤芳雄書記長（三）の問題について三十日後二時三十分から県庁で労使間の話し合いをもつことになった。

一人死に三人重傷
湯田 遠出の小型車が転落

【湯田発】三十日午後一時五分ごろ、和賀郡湯田村湯の湯田ダム工事用道路で、湯本温泉に向かう釜石市中島アパート鉱業社員佐川栄蔵さん(四三)運転の小型乗用車が、より坂をカーブを切りそこね約五〇尺下の農協組資材置場に転落、佐川さんは全身打撲一ヵ月、同乗の釜石市只越船舶代理店従業員寺越哲さん(三七)は全身打撲、胸部慢折全治一ヵ月、同大只越バー「センダイクラブ」女給木村さち子さん(三七)は全身打撲、胸部骨折三ヵ月、同女給佐藤千枝子さん(三七)は全身打撲、頭部き裂で、四人とも北上署パトカーで北上市花園町県沢病院に収容されたが、佐藤さんは同四時ごろ死亡した。車は大破して損害六十五万円。

なお佐川さんは酒気をおびていたといわれ、同署では道交法違反の疑いで捜査している。

〝炭焼く事さえできぬ〟
岩泉 路頭に迷う製炭者

鈴木歯科
盛岡駅前木伏通 電(2)二六三八

【岩泉発】二十九日午後一時ごろ岩泉小川の山奥にパルプ材搬出夫として出かせぎ、一ヵ月に一度しか家に帰っていなかったまたまたんとの火事にあい、かけつけてみると母スエさん(八〇)妻あやさん(三)と子ども三人が着のみ着のままで逃げだしただけで住宅も家財も丸焼けになっていた。もう少して借金も払い終わり、幾分でも生活が楽になるだろうと喜んでいただけに、一度なる不運に茫然の連続に気力を失った形。竹花さんは一昨年まで炭焼きをしていたが、無理がたたって肝臓をわずらい借金で長い間入院、昨年春やっと全快したが、まず借金を返もく、家族が無事避難できたのは不幸中の幸いだったとしてもこれからの生活は問題です、とうなだれていた。

新潟県から見舞い金

【新潟発】新潟県は三十日午後、青森、岩手両県知事にあて見舞い状とともに金千万円をおくった。

警察の裏かく放火魔
盛岡で相つぎ九件
自警に立つ県都民

盛岡市内で放火事件が相いつぎ同市民をおののかせている。放火疑者は五月二十二日一件、二十七日連続四件、三十日連続四件と続いている。さいわい発見が早く大事にいたらなかったが、犯人が手慣れるところから、放火地域住民の間からは、早急に犯人を検挙しろとの声が高まっている。

三十日未明の放火は同市内丸と新築地、日影町の三ヵ所で、ゴミ箱や新築工事中の民家が燃えた。続いて午前三時四十分ごろ紫陽高校裏町地内の路地裏にあった同市上田東組相沢敏美さん所有の倉台が全焼したが、盛岡署の調べで、犯人は一週間前から使っていないことがわかり、放火と断定された。盛岡署は二十二、二十七両日の連続放火を重視し三十日未明には木村部長刑事を班長に特捜班を編成して盛岡市内の警戒にあたっている。

三箱や新築工事中の民家が燃えた。続いて午前三時四十分ごろ紫陽高校裏町地内の路地裏にあった同市上田東組相沢敏美さん所有の倉台が全焼したが、盛岡署の調べで、犯人は一週間前から使っていないことがわかり、放火と断定された。盛岡署は二十二、二十七両日の連続放火を重視し三十日未明には木村部長刑事を班長に特捜班を編成して盛岡市内の警戒にあたっている。

また〝人災〟が拍車
主犯 フェーン現象だが
招いた原因を大火を

二十九日夜、岩手、宮城に起きた大火の〝主犯〟はフェーン現象に伴う強風だという。しかし、気象庁や被災地方の関係者の話を総合すると、火の用心の意識、狭い道路、燃えやすい建物の増加、配慮など〝人災〟的要素も原因になっているという。フェーン現象というのは、風が山を越えてふもとへ〝吹きおりる〟さいに、湿度が下がり気温が上がる現象のこと。この場合も、日本海を通って北海道付近に達した低気圧に向かって南寄りの風が吹き込んだ。被災二県は、その風の通り道にあたる北上山脈をはい上がった強風は脊梁の八戸や山間部の低地へ吹きおりるとき、フェーン現象を起こしたわけだ。仙台管区気象台の話では、これらの〝フェーン現象〟はいずれも一五℃一〇℃前後の風が吹き荒れ、気温も平年より二、三度高かったという。中火地区の地形も延焼に拍車をかけたともいえる。

〝人災〟的要素の一つは〝住民のゆだん〟を指摘している。たとえば、八戸市の被害者はほとんどが寝ごみを襲われた形だった。フェーン現象の〝本場〟といわれる秋田県では昼、昼から初夏に見舞われる〝高温、乾燥風〟には寝てからも注意を怠らない人が多いという。フェーン現象は珍しいという東北地方の大火準備だけに、まさか大火はあるまいとゆだんしたフシが感じられる。

田老などの山間被災地は、いずれも水の便がきわめて悪く、被災建物はほとんどが火に弱い木造、材質だったという。気象庁は「みんなが〝山と風のあるところ必ずフェーンあり〟の気構えでいてもらいたい。都市の防火構造には、もちろん科学的知識も必要だが、住民の自覚と強い敗消力が先決問題だろう」といっている。

全国自治宝くじ
当選番号
（30日 富山市公会堂）
▽1等組 1等の組違い賞（200万円） 146057
▽1等組 1等の組違い賞（30万円） 171815
▽2等組 1等の組違い賞（20万円） 197755
▽3等組 1等の組違い賞（10万円） 187225
▽2、3、4等の組違い賞（1,000円） 079 937 388 399 810 797 117 787 下一ケタ 下二けた 下三けた 下二けた 48 38 19 94 6 1 8
▽1等の組違い賞番号 1 2 3 4 5 6 7 8 9

船風紙

◇…胆沢郡前沢町白山公民館は明春廃学する地域内の幼児を対象とした「幼児学級」を毎週火、金曜日、同公民館で開設している。

◇…白山は綿機村で毎年春、秋二回の繁期農家が外に幼児の収容施設がないため、幼児は団体生活になれず、小学校に入学しても、しばらくは人みしりしたり、自分だけの考えを押し通し学業が町の学童に比べて少なからずおくれるなどから、父兄からも幼児学級の開設が要望されていた。

◇…「幼児学級」は午前八時半から午後三時まで、保母さんふたりをたのむが、経費はおやつ代と保母手当をふくめて、ひとり一日二十円、自由な遊びのなかから持ち物の扱い方、服装、体操、給食居なとによって団体生活になじませ、公民館の新しい試みとして父兄から喜ばれている。

沿岸火災義援金品
30日
▽五万円 盛岡市上堂町谷藤商店▽一万円 岩手県財政課間岩副課長▽一万円 盛岡市川徳デパート従業員一同▽衣類 盛岡市仙北町佐々木。

◇業利師国家試験合格者 工藤敏彦（盛岡市）藤田征昭（釜石市）川村寿子（同）菅野光子（江刺市）昆琦子（岩手県）沢藤房枝（北上市）平出美保子（盛岡市）似内睦子（岩手県）中居健介（岩手県）高橋久美子（花巻市）船場定信（岩手県）高橋孝喜（花巻市）多田宏（盛岡市）

この紙面の著作権は岩手日報社が保持しています。無断転載、複製及び配布は禁止します。