（第3種郵便物認可）

あれから一週間 被災地の表情

フェーン現象による山火事で焼け出されてからすでに一週間、被災者もようやく悪夢からさめた面持ちで復旧作業に当たっている。以下は宮古、田老地区に見られる山火事から一週間目の表情一。

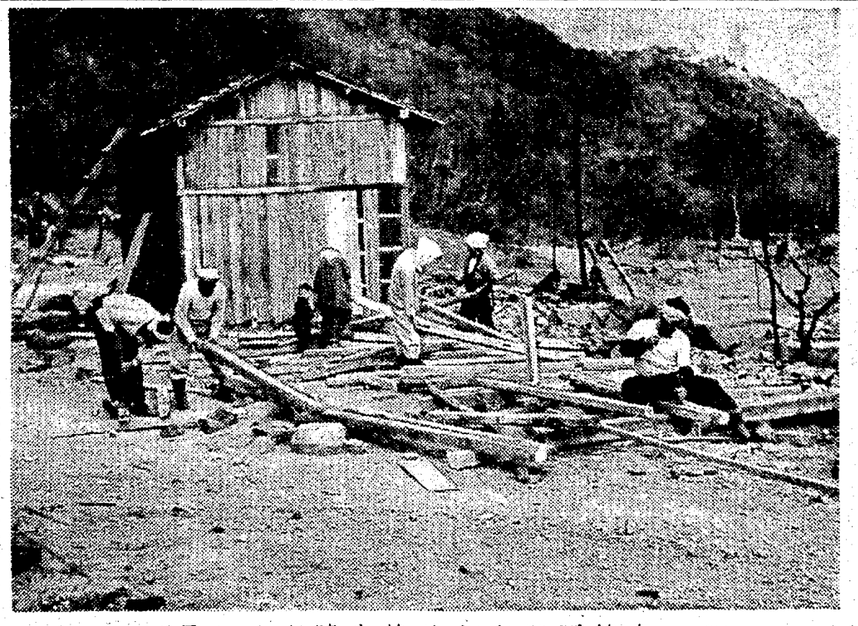

バラックが建ち始めた女遊戸地内 ＝宮古

宮古市

"住"の心配解消せず 市も債務保証、建築急ぐ

宮古市の山火事は焼失八十二戸山林六、四〇五ヘクタールを焼き尽し、十七億五千二百万円の被害をもたらした。いまわしい火災も一週間を経過し、被災者は落ちつきだけはどうやら取りもどしたがいまなお二十二世帯、百六十二人が崎山小学校避難所で、四十九世帯三百十七人が民間の親戚や知人のもとで、不自由な生活を続けている。被災者の当面の課題は、なんといっても住宅問題である。災害救援住宅は三十戸（一戸六・五三平方㍍）の割り当てで、すでに女遊戸地内十五戸、鵜石地内十三戸、崎山地内二戸の配分が決定し、十日ごろに着工、六月末に完工の予定だ。災害公営住宅の割り当ては二十戸（一戸八・一平方㍍）で、金部女遊戸地内に建設される。

建設費はこの住宅を、三十六年度に二十戸、三十七年度に八戸と、二カ年に分けて建てる模様だが、宮古局はそれでは被災者の早期救済ができないとして同省に、三十六年度中に全部が建築できるよう、強く要請している。住宅金融公庫災害復興資金で建てる被災者には、百万円を限度額として債務保証することにしており、宮城県の係員が五、六の両日、被災地を回って有利な取りまとめる。さらに災害復興資金利用者は、手続きなどの関係で、建築が多少おくれるが、この場合、被災者の新築の復興意欲がそがれる心配を考慮されるため、宮ではとりあえず、これら被災者の建築資材の一部を融通して、六月中に急場のしのぎの住宅を建てさせる意向である。

栄養不足で疲労つのる 望まれる食事改善

被災者は、大半が零細なインフォーマル・セクターと副業製炭業者で、貯金もない。一世帯当たり災害救助法による生業資金一万二千円と、宮の生活資金一万円が、一両日中に貸し付けられるが、これだけでは生活もおぼつかず、被災者は製炭土木業者やワカメの口開けなどによる収入の道を、すみやかに講じてくれるよう訴えている。宮当局は、この要望にそって、関係方面に働きかけているが、さらに被災者の希望を採り入れるため、鵜山農協、同漁協とタイアップ、生活資材のクワ、カマなどの調達とカギ、ボルト、カマなどの調達を急ぎ、三、四日中に無償援助する。鵜山小学校避難の被災者は、共同炊事がとり行なっているが、食事は朝夕がご飯、ミソ汁、つけ物だけで、これまでに前後四回ツナセージとクジラの缶詰が各一度ついただけ。被災者の間には、不満をもらす者はいないが、診療班の医師たちは「これでは栄養が不足で、疲労はつのるばかりだ」と指摘しており、宮当局の対策が急がれている。

屋根が生ミソをつけた程度の夕食がご飯、ミソ汁、つけ物でこれまでに前後四回ツナセージとクジラの缶詰が各一度ついただけ。被災者の間には、不満をもらす者はいないが、診療班の医師たちは「これでは栄養が不足で、疲労はつのるばかりだ」と指摘しており、宮当局の対策が急がれている。

〝理想的な鉱業所再建〟 救援品届き割合朗らか

田老町

六百四十世帯を全焼、二千四百四十九人の被災者を出した下閉伊郡田老町は、総額八百九万三千円の見舞い金の名称を続わり仮住宅の建設に取りかかろうとしている。百六十一戸の仮住宅建設は鉱業所関係は発電沢八十一戸、新田小堀内八戸、新田五戸、菅ノ沼二戸、小堀内八戸、新田五戸、菅ノ沼二戸、小田代一戸と決定した。建築は原がやり、敷地などの世話は町でしている。鉱業所用地の一部は国有地で、なかには仮住宅を建てつけたばかりの畑を、快よく提供した地主もいる。木材は宮古内の製材所で製材を急いでおり、十五日ごろまでにできあがる。間取は大工で、建築ブームのおり、はたして一時に多数の職人を集めることができるか地元では心配し、清げ負い業者の奮発を多くして、仕上げを二日も早くしてほしいと喜んでいる。

田老鉱業所の被害は十三億円だが建物復旧のための二億円にのぼることをのぞき、古い物の整理が促進された上に災害保険が四億円ころびむことになった。軽量鉄骨の事務所や住宅を建て、燃えない町にすると喜びきっている。鉱業機械の損失も東北電力のヘリコプター調査で意外に早く復旧、二日から坑内の照明と排水ができるようになった。下四番坑から掘めており、あと十日で完全に排水できる。ラサ工業宮古工場の建物の一部を解体して移設し、二百五十人の労働者を収容、復旧作業を急める。十五日ごろから一〇〇㌧の鴻刀

悩みはやはり〝住宅〟

一般の鉱業の人たちは二日役場で話し合ったが、三分一は自力で家を建てる。住宅公庫の融資のワクは六六平方㍍以下だけしかないため、多人数のところは受けられない。町では別途なんらかの方法をと考えている。山奥の畑部落の復興は難しい農家経営法を指導共同宿舎など思いきった構想でやろうとしている。

水沢市見分森遊園地に、ことしもまためんこい子ジカが生まれた。園内のシカはオス、メス各六頭いるが、三日夜、一頭がかわいい子ジカを出産した。子ジカはまだ足腰が弱く、よちよちと母ジカのあとを追い、子どもたちの人気を集めている。

［写真はめんこい子ジカ］

茶の間さ

改田 昌道

バンビちゃん誕生 子らの人気集める

高校総合体育大会 最終日

第十三回県下高校総合体育大会最終日の五日は、午前八時半から陸上、ラクビー、柔道、弓道など計十三種目が盛岡市内の十四会場で〝若い力〟を競った。この日は早朝から小雨がはらつき陸上、サッカー、ラクビー、ハンドボール、ソフトボールのグラウンド競技はあいコンディションだったが、各会場には多くの観衆が大勢詰めかけ連日の優勝で汗ばんだユニホームの各選手におしみない拍手をおくった。

陸上

（県営グラウンド＝午前10時半現在、気温一五度、湿度85％、南の風一・五㍍）

▽女子八十㍍ハードル（全日制）16本野順子（釜二）14秒5●長岡（公民）15・0●熊沢（盛岡南立）15・4●鈴木（高田）●小笠原（釜二）●盛田（前沢）

▽女子砲丸投げ（全日制）●熊田瑞（宮古）11㍍42●井上（釜11・39●田中（一関一）10・18●山田（釜）●村上（水沢）

▽男子▽三段決定戦（定時制）●佐々木（盛一）影（黒工）●佐々木（盛一）

▽男子円盤投げ（定時制）●関品政一（水沢）35・83●小原（黒岡）31・84●井上（岡）●菅野（岡）●瀧沢（黒工）

ラグビー

（県営ラグビー場）

▽決勝
盛岡工8（5―0 3―3）3盛岡農

ハンドボール

（岩川中）

◇男子▽三位決定戦
盛商9（4―4 5―1）5岩手商
▽決勝
盛一8（4―3 4―1）4花巻北

サッカー

（待山グラウンド）

◇全日制▽準決勝
遠野3（2―1 1―0）1大槌
盛商4（3―0 0―0）0盛一

バスケット

（盛岡体育館）

◇全日制男子
▽準決勝
盛工60―23水沢
盛商48―36盛一
◇全日制女子▽決勝
盛岡南34（22―12 12―9）21宮古女

柔道

（武道館）

◇全国制団体▽一回戦
黒工4―0松尾鉱山
瀧沢3―2沼宮内
▽二回戦
一関一4―0大槌
釜石2―1花巻南

医大二位、岩大三位

関東北学生臨床大会

第六回関東北学生臨床大会は、四月岡崎市福祉館場で宮城医大、福島医大、宮城大、東北大、岩手医大、弘前大、秋田大、東京女子薬科大、群馬大の九チームが参加して行なわれ岩手医大が準優勝、岩手大が三位を占めた

小林二段が初優勝 著しい新鋭の台頭

小林二段

アマ将棋名人戦県予選

岩手日報社主催の第十五回東北六県将棋大会予選は、四日午前十時から県下の有段者約五十人が参加して盛岡市公園下の県将棋会場で開き、五日早朝まで熱戦が続けられ、小林一志二段（盛岡）が初優勝した。大会は清観庵の后冠で波乱を呼び優勝候補の赤坂（岡）桂岡四段はじめ金野、加藤（盛）、滝沢、赤坂（北）各四段らの強豪がつぎつぎ敗退、準決勝に進出したのは沢田二段、吉田（誠）、石川、小笠原二段の新鋭ばかりだった。県代表をかけた決戦は吉田（誠）二段対小林二段と盛岡勢同士で争われ、相矢倉から小林二段が先手、好手を連発して快勝、県代表の栄冠を獲得した。

関西へ飛び火

国鉄汚職 大阪工事局次長を逮捕

国鉄新幹線汚職事件を追及している特捜検察庁捜査二課は、五日朝大阪高検と協力、国鉄大阪工事局次長（主任技師）大野宏（三）＝兵庫県西宮市松並町六四＝を収賄の疑いで逮捕し、大阪市北区梅田町、大阪新幹線工事局と自宅を捜索ことになったが、父並規の被災者たちは自制心を組織し、盛岡市田老鉱業所小野副重の話 通渡場田老町、東北電力をはじめ関係商社の協力のおかげです。トランジスタなど一部欠如と聞き、さっそく被立ちました。復旧に復興計画を練り上げ、現地の実情をはなれた机上プランにならないよう慎重に検討しています。

被災地にドロ横行 宮古

宮古市の被災地に火事場ドロボウが横行、被災者を憤慨させている。四日朝同市女遊戸最寄、前川八郎さん（六二）宅は三日夕刻焼け跡に置いていた精選機、精米機、押しムギ機が盗まれていた。このほか腕時計、トタンなどの金物を焼け跡に捜して盗まれた。被災者がかなりあり、前川さんは「火をかぶった被害だったが生活のたしにしようと考えていた。盲つりの足をひっぱるような悪質な行為だ」と憤慨している。近く住宅再建もはじまり、建築資材が焼け跡におかれる

小林二段が初優勝

アマ将棋名人戦県予選

岩手日報社主催の第十五回東北六県将棋大会予選は、四日午前十時から県下の有段者約五十人が参加して盛岡市公園下の県将棋会場で開き、五日早朝まで熱戦が続けられ、小林一志二段（盛岡）が初優勝した。大会は清観庵の后冠で波乱を呼び優勝候補の赤坂（岡）桂岡四段はじめ金野、加藤（盛）、滝沢、赤坂（北）各四段らの強豪がつぎつぎ敗退、準決勝に進出したのは沢田二段、吉田（誠）、石川、小笠原二段の新鋭ばかりだった。県代表をかけた決戦は吉田（誠）二段対小林二段と盛岡勢同士で争われ、相矢倉から小林二段が先手、好手を連発して快勝、県代表の栄冠を獲得した。

幼児、三輪車にひかる

五日午前八時ごろ、花巻市五日町鍛冶屋小路、菅原勇吉さんの長男孝之ちゃん（3）は、自宅近くの道路を横切ろうとしたところを同市花巻駅通り、同ちゃんに運転のオート三輪車にひかれ、頭に三週間のケガをした。

バイクモータ 一店に突っ込む

四日午前六時半ごろ水沢市柳町国道で組沢郡組沢村南都田柳原信義千田商人さん（三）の運転するバイクモーターがスピードの出しすぎからカーブを切りそこの同市柳町菓子商小野民雄さん方に突っ込み、菓子ケースなどを破損した。損害額六千円。

バイク盗難

盛岡市紙町飲食業中野勇治さん（三）は、四日午後八時から同九時半までに、同市本町中野六郎さん方前路上に置いたバイク一台（二万五千円相当）を盗まれ盛岡署に届け出た。

県下の交通 二十八、三八マヒ無事故

【八戸・沿岸】五日夜は雷の多い西よりの風や強く、繰りがちで時にわか雨降り、雷によっては雷をともなう。六日は西よりの風晴れ大繰りだが、山沿いでは一時にわか雨の所もある。

【盛岡】五日夜は雷の多い西よりの風やや強く、引き続き風波がある。六日は西よりの風少し風波がある

◇六月三、四日の事故 五件
死者 一人
傷者 二〇人
◇一月からの累計 七三三件
死者 三四人
傷者 九七人

県下の交通 二十八、三八マヒ無事故

【八戸・沿岸】五日夜は雷の多い西よりの風やや強く、繰りがちで時にわか雨降り、雷によっては雷をともなう。六日は西よりの風晴れ大繰りだが、山沿いでは一時にわか雨の所もある。

【盛岡】五日夜は雷の多い西よりの風やや強く、引き続き風波がある。六日は西よりの風少し風波がある

◇六月三、四日の事故 五件
死者 一人
傷者 二〇人
◇一月からの累計 七三三件
死者 三四人
傷者 九七人

この紙面の著作権は岩手日報社が保持しています。無断転載、複製及び配布は禁止します。